



**PAIMUN**  
Vida Natural



AUSTRALIAN  
BUSH FLOWER  
ESSENCES®

**Sistema  
Bush Flowers**  
País de Origen: Australia





## Sistema Bush Flowers

País de Origen: Australia



Las flores de Bush, flores de arbustos australianos, han demostrado ser un instrumento adecuado para el trabajo terapéutico. Como sistema, presenta una serie de particularidades diferentes del conjunto de sistemas florales del mundo.

Las fórmulas florales de Bush actúan más eficazmente si son administradas en forma individual y unicista o se combinan hasta 3 esencias. Las esencias se auto regulan, liberando cargas de emociones bloqueadas, hasta el punto o nivel necesario de profundidad que el consultante necesita. Las esencias combinadas pueden tomarse del stock bottle y también diluidas.



**ALPINE MINT BUSH**

Es para personas cansadas de la vida y que han perdido el gusto por vivirla, dado que les resulta algo monótona y repetitiva. Es benéfica para el cansancio mental y emocional, la falta de felicidad en hacer las cosas y exceso de responsabilidades. Revitalización, alegría, renovación.



**ANGELSWORD**

Esta esencia es para aquellos que sienten una interferencia con la auténtica conexión espiritual con el ser superior. Brinda protección de influencias externas. Discernimiento espiritual; clara comunicación espiritual.



**BANKSIA ROBUR**

Pérdida de dinamismo y entusiasmo, debido a un estado de agotamiento, frustración o enfermedad. Energía, interés y disfrute de la vida.



**BAUHINIA**

Resistencia al cambio, rigidez, disgusto. Aceptación y apertura de mente. Abrirse a nuevos conceptos e ideas.



**BILLY GOAT PLUM**

Vergüenza, repulsión sexual, disgusto o versión al cuerpo o aspecto físico. Placer sexual, disfrutar, aceptación de propio cuerpo físico.



**BLACK EYED SUSAN**

Siempre corriendo, apurado, impaciente, luchador constante, estrés. Calma, habilidad de introspección, tranquilidad, quietud, paz interior.







**BLUEBELL**

Enajenación de los sentimientos, miedo a perder, avaricia.  
Abre el corazón, disfrute, compartir.



**BOAB**

Atrapado en patrones familiares negativos, esencia para el que  
sufre de abuso y prejuicio.  
Libertad personal al liberarse de patrones familiares, limpieza  
de otras conexiones kármicas.



**BORONIA**

Pensamientos obsesivos, apasionamientos; dolor de relacio-  
nes terminadas recientemente.  
Calma, serenidad, claridad de mente y de pensamiento.



**BOTTLEBRUSH**

Abrumado por los grandes cambios de la vida en la pubertad,  
jubilación, embarazo, etc.  
Vínculo entre madre e hijo, habilidad para sobrellevar las situa-  
ciones, serenidad y calma mientras se ajusta al cambio



**BUSH FUCHSIA**

Para dificultades de aprendizaje, dislexia, tartamudez. Inhabili-  
dad de equilibrar lo lógico y racional con lo intuitivo y creativo.  
Resuelve problemas de aprendizaje. Equilibra e integra los he-  
misferios derecho e izquierdo del cerebro, claridad y proyec-  
ción al hablar, permite integrar información desarrollar, confiar  
y seguir a propia intuición.



**BUSH GARDENIA**

Atrapado en su propio mundo y asuntos, dando por hecho los  
vínculos con los demás, sin ser conscientes de lo que sucede.  
Pasión, renueva el interés y mejora la comunicación con los de-  
más y por la pareja.





**BUSH IRIS**

Miedo a la muerte, materialismo, ateísmo, excesivo "drogas, sexo y Rock and roll" Introspección espiritual, conciencia y comprensión de las cosas más allá de lo material y de los cinco sentidos, despertar espiritual.



**CHRISTMAS BELL**

Preocupación, sentirse "no tan bien" desequilibrado. Equilibra y centra al individuo. Vitalidad muscular.



**CROWEA**

Preocupación, sentirse "no tan bien" desequilibrado. Equilibra y centra al individuo. Vitalidad muscular.



**DAGGER HAKEA**

Resentimiento, amargura hacia la familia cercana, amigos y pareja. Perdón; abierta expresión de los sentimientos.



**DOG ROSE**

Miedo, timidez, inseguridad. Miedo constante, aprehensión hacia las demás personas. Confianza, valor, creer en sí mismo: habilidad para recibir la vida plenamente.



**DOG ROSE OF THE WILD FORCES**

Miedo a perder el control, histeria, se sienten invadidas por emociones intensas. Dolor sin causa aparente. Excesivamente rígidos y controlados. Actúa benéficamente en cuadros de psicosis, desbordes psicomotrices, cuadros de excitación psíquica y exaltación emocional, tendencia al desborde. Fobias, ataque de pánico.





**FIVE CORNERS**

Baja autoestima, disgusto de sí mismo, personas reprimidas, introvertidas, auto sabotaje.  
Amor y aceptación de uno mismo, gozar de la propia belleza.



**FLANNEL FLOWER**

Rechazo a ser tocado, dificultad para verbalizar sentimientos: incómodo con la intimidad física y emocional.  
Gentileza y sensibilidad en las caricias. Experimentar el gozo de toda la expresión física y el tacto; confianza emocional, sensualidad.



**FRESHWATER MANGROVE**

Corazón cerrado por expectativas o prejuicios que han sido enseñados, no experimentados personalmente.  
Apertura a nuevas experiencias, personas y cambios de percepción; cuestionamiento sano de estándares tradicionales y de creencias.



**FRINGED VIOLET**

Shock, trauma, daño al aura, pérdida de vitalidad y la energía (por otras personas o cosas por ejemplo: radiación)  
Elimina los efectos de viejos traumas o resientes. Protección psíquica, protección energética.



**GREEN SPIDER ORCHID**

Pesadillas y fobias por experiencias de vidas pasadas; reacciones negativas intensas al ver sangre.  
Comunicación telepática, habilidad para guardar información hasta que sea el momento correcto, sintonía.



**GREY SPIDER FLOWER**

Terror, pánico, pesadilla con causa desconocida; miedo a lo sobrenatural y a un ataque psíquico.  
Fe, valor, calma.







-  **GYMEA LILY** Arrogancia, orgullo; búsqueda de la atención; anhelo de status y glamour; personalidad dominante y avasalladora. Humildad; permitir a otros a expresarse y contribuir; conciencia; aprecio y consideración de los otros.
-  **HIBBERTIA** Personalidad rígida, adicción a la adquisición de conocimientos y a perfeccionarse; fanatismo. Aceptación de uno mismo y del propio conocimiento interior; integración de su experiencia, sin ser superior a otros.
-  **ILLAWARRA FLAME TREE** Sensación de rechazo, dejado de lado, miedo a la responsabilidad. Aprobación de uno mismo, autoconfianza, fuerza interior.
-  **ISOPOGON** Poca memoria, incapacidad de aprender de la experiencia pasada, personalidad controladora y testadura. Capaz de aprender de las experiencias pasadas, recordar el pasado; recuperar habilidades olvidadas
-  **JACARANDA** Disperso; cambiante; vacilante; desenfocado, acelerado, sin metas. Decisión, claridad mental, pensamiento veloz.
-  **KANGAROO PAW** Inconsciente de un comportamiento social apropiado, socialmente inmaduro, torpe, poco sensible a las necesidades de los demás. Relajado, sensible; disfrutar junto a las personas; saber hacer.





**KAPOK BUSH**

Descorazonado fácilmente, resignación, apatía.  
Persistencia; voluntad para dar una dirección a las cosas, aplicación.



**LITTLE FLANNEL FLOWER**

Negar al niño interno, adultos serios, niños que han nacido demasiado rápidos.  
Juguetón; alegre; capacidad de pasarlo bien; espontaneidad.

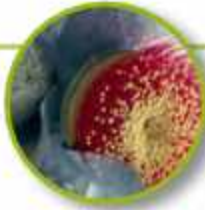

**MACROCARPA**

Agotado, exhausto, baja inmunidad.  
Renueva el entusiasmo, equilibra las glándulas suprarrenales, energía, fuerza y vitalidad.



**MINT BUSH**

Perturbación, confusión, personas que se sienten a prueba o en grandes problemas.  
Emergencia espiritual; confusión inicial y vacío de iniciación espiritual.  
Acceder a un plano de conciencia; iniciación espiritual suave; claridad, calma.



**MONGA WARATAH**

Cansancio, poca fuerza, inseguridad, confusión y comportamiento destructivo.  
Ayuda a encontrar fuerza interior que les permita salir adelante. Fortalece la voluntad.



**MOUNTAIN DEVIL**

Odio, rabia, celos; mantener rencores, sospechas.  
Amor incondicional; perdón; felicidad, paz interior.







**MULLA MULLA**

Trauma asociado con el fuego, calor, quemaduras de sol. Miedo al fuego, llamas y objetos calientes.  
Reduce los aspectos negativos del fuego y de los rayos solares, rejuvenecimiento.



**OLD MAN BANKSIA**

Abrumado, agobiado por las decisiones.  
Asimilación e integración de nuevas ideas e información. Enfoque y claridad; mejora el acceso al ser superior para la resolución de problemas.



**PAW PAW**

Abrumado, agobiado por las decisiones.  
Asimilación e integración de nuevas ideas e información. Enfoque y claridad; mejora el acceso al ser superior para la resolución de problemas.



**PEACH-FLOWERED  
TEA-TREE**

Cambios de ánimo, hipocondría, se aburre fácilmente y pierde el interés por los proyectos.  
Equilibrio emocional, alcanzar las metas y terminar proyectos; responsabilidad y confianza.



**PHILOTHECA**

Incapacidad para aceptar reconocimientos. Excesiva generosidad.  
Capacidad de recibir elogios; reconocimiento y amor; apertura a la abundancia.



**PINK FLANNEL FLOWER**

Falta de conciencia de los dones cotidianos, ingrato, desagradecido, infelicidad, pérdida de los anhelos, fácilmente fastidiado, sintiendo y viendo la vida sin interés.  
Engendra gratitud, apreciación y conciencia de las bendiciones o dones de cada uno.  
Agradecimiento, apertura del corazón, luminosidad del ser, inteligencia del corazón.





**PINK MULLA MULLA**

Profundas heridas psíquicas, persona reservada hirientes y críticos para mantener a la gente lejos y evitar ser heridos. Profunda sanación espiritual; seguridad, protección, confianza y receptividad.



**RED GREVILLEA**

Sensación de estar atascado, con frecuencia le afecta el cinismo y las personas desagradables, demasiado dependientes de otros. Fuerza para dejar personas y situaciones desagradables; audacia; indiferencia a la crítica.



**RED HELMET ORCHID**

Rebelde, egoísta, problemas con las figuras de autoridad, provenientes de una mala relación con el propio padre. Ayuda el vínculo padre/hijo, sensibilidad, respeto.



**RED LILY**

Disociación, desconexión con la realidad. Pereza postergación y torpeza para actuar en lo concreto. Aterrizado, enfocado, viviendo el presente, integra sus capacidades creativas. Abre el chacra coronario; mejora la evaluación espiritual.



**RED SUVA FRANGIPANI**

Dolor inicial; confusión; herida abierta y enojo por una reacción dura recién terminada. Sentirse calmado y nutrido; restaura la alegría perdida y el coraje para afrontar dificultades. Renueva la esperanza y la fe en la vida. Nuevos recursos.



**ROUGH BLUEBELL**

Hace daño en forma deliberada, manipulador y malicioso. Avaro en el amor. Libera al sujeto de sus deseos agresivos y el dominio del odio sobre su personalidad. Liberación de la vibración propia del amor; sensibilidad.







**SHE OAK**

Esterilidad en especial cuando no hay causas físicas, desequilibrio hormonal, síndrome premenstrual.  
Fertilidad, embarazo y equilibrio hormonal.



**SILVER PRINCESS**

Sin objetivo; desalentado; falta de dirección en la vida.  
Motivación, dirección y propósito en la vida.



**SLENDER RICE FLOWER**

Racismo proveniente de experiencias personales, estrechez de pensamiento, comparación con otros.  
Cooperación y armonía en grupos; humildad; percepción de la belleza propia y de los demás.



**SOUTHERN CROSS**

Mentalidad de "pobrecito yo" conciencia de pobreza, sentirse víctimas; culpar a otros; quejosos.  
Poder personal, actitud positiva, hacerse responsable de si mismo.



**SPINIFEX**

Herpes, corte fino; sensación de ser víctima de una enfermedad.  
Devuelve el poder a través de la comprensión y la conciencia de la causa emocional de la enfermedad.



**STURT DESERT PEA**

Es una esencia poderosa en el dolor emocional profundo; tristeza.  
Disgrega recuerdos tristes; permite dejar ir; motiva y reenergiza.







**STURT DESERT ROSE**

Culpa, baja autoestima como consecuencia de hechos en el pasado, fácilmente influenciado  
Poder escuchar la guía interna las propias convicciones y moral.



**SUNDEW**

Volado, falta de enfoque, indecisión, introversión; excesivamente sentimentales y románticos.  
Aterrizado, enfocado; práctico, cuidado en los detalles. Estimula la atención, memoria y comunicación.



**SUNSHINE WATTLE**

Lucha, anclado en el pasado; expectativas de un futuro sombrío.  
Optimismo, esperanza, aceptación de la alegría en el presente; expectativas alegres.



**SIDNEY ROSE**

Egoísmo, negación, autosuficiencia, crítica, omnipotencia, incompreensión sobre el sentido de unidad.  
Tomar conciencia de que no hay separación entre el ser humano, los elementos que lo rodean y de su pertenencia al macrocosmos.



**TALL MULLA MULLA**

Persona fría, dubitativa, distante y solitaria. Evita la confrontación. Generalmente son orgullosos y arrogantes.  
Sensación de seguridad y relajo con otras personas, socialización, sencillez, apertura a los vínculos. Circulatorio y antihistamínico.



**TALL YELLOW TOP**

Alineación, soledad, asilamiento.  
Sentido de pertenencia, sentirse en casa.





**TURKEY BUSH**

Boqueo creativo. Falta de fe en la propia habilidad creativa. Sirve para el principiante y para el artista. Turkey Bush les permite sintonizar con su Ser Superior y los ayuda a pasar a través de los bloqueos creativos y las decepciones. Esta esencia trae el deseo de expresarse y permite que la creatividad fluya.



**WARATAH**

Desesperación "negra", actitudes suicidas, desesperanza, incapacidad para responder a una crisis. Valor, tenacidad; fe; capacidad de adaptación; habilidad de supervivencia.



**WEDDING BUSH**

Dificultad para comprometerse con las relaciones laborales, personales, íntimas, etc. Compromiso en las relaciones y en las metas; dedicación al propósito de la vida.



**WILD POTATO BUSH**

Sensación de ser mirado en menos o de estorbar; el cuerpo no es capaz de responder como uno desea. Libertad, vitalidad para moverse en la vida.



**WISTERIA**

Mujeres que se tensionan frente al sexo, son incapaces de disfrutar, miedo a la intimidad; miedo proveniente de un abuso sexual; machismo. Confianza, realización y goce de la sexualidad, gentileza, caballerosidad.



**YELLOW COWSLIP ORCHID**

Crítico, tiende a juzgar al otro, burocrático. Interés humanitario, imparcialidad, puede ver tanto los detalles como toda la película, constructivo; arbitro hábil, equilibra la glándula pituitaria.





#### AUTUMN LEAVES

Autumn Leaves nos permite, escuchar ver y sentir comunicaciones desde el otro lado y estar abiertos a esa guía y comunicación. También enfatiza el sentido de dejarse ir y seguir adelante de una forma muy profunda



#### GREEN ESSENCE

Angustia emocional asociada a desordenes intestinales y problemas de la piel.

Estado Positivo:

Armoniza la vibración de cualquier levadura, moho o parásito con nuestra propia vibración. Purificación.



#### LICHEN

No saber que buscar y pasar hacia la luz en el momento de la muerte.

Atado a la tierra en el plano astral Facilita el paso hacia la luz. Ayuda en la separación entre el cuerpo físico y el etérico. Libera energías atadas a la tierra.



#### EMERGENCY STOCK BOTTLE

Para los estados de shock emocional, accidentes físicos, tensión nerviosa. Útil para el estrés, el temor y situaciones de pánico.

